

Gemeinde
Memmingen

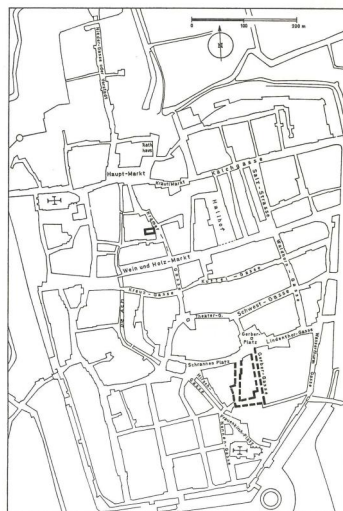

Memmingen, mittelalterliche Stadt mit dem vermuteten jüdischen Siedlungsgebiet und einem bekannten jüdischen Wohnhaus (Grafik: Helmut Veitshans, 1970).
Copyright Helmut Veitshans, Mössingen

Die ersten Hinweise auf jüdisches Leben beziehen sich im frühen 14. Jahrhundert auf Geldverleiher aus Memmingen, zum Beispiel wird 1310 ein Jude Michael von Memmingen in einem Augsburger Schuldschein genannt. Für das Jahr 1344 erwähnte Johann von Winterthur in seiner Chronik einen anonymen Memminger Jude, bei dem der Augsburger Fürstbischof Heinrich III. von Schöneck (reg. 1337-1348) Schulden hatte. Um diese Zeit gab es im Ort wohl bereits einen jüdischen Friedhof. Die Memminger Gemeinde stand damals unter dem Schutz der Stadt und des Reiches. Ihr Wohnviertel befand sich zwischen der Vorderen und der Hinteren Gerbergasse. Das Nürnberger Memorbuch vermerkt Memminger Opfer der Pestpogrome 1348/49.

14. Jahrhundert

1373 verpfändete Kaiser Karl IV. (reg. 1346-1378) der Stadt das Recht des Judenschutzes für weitere sechs Jahre verliehen. Da sich aber immer mehr Christen bei den Juden verschuldeten, kam es in der Folgezeit mehrmals zu Versuchen, mittels neuer Erlasse oder mit Gewalt den Zinszahlungen zu entgehen. Unter anderem genehmigte Wenzel von Böhmen, Karls Nachfolger als römisch-deutscher König (reg. 1376-1400) vielen Städten im Jahr 1385 eine sog. "Judenschuldenbefreiung". Auch in Memmingen wurden die Schulden gegenüber der jüdischen Gemeinde storniert, was ihr die Lebensgrundlage entzog. Die Gemeinde verarmte und schrumpfte durch Abwanderung.

15.-18. Jahrhundert

Der letzte schriftliche Nachweis über die Existenz von Juden in Memmingen stammt jedoch schon aus dem Jahr 1429. Mitte des 15. Jahrhunderts soll es laut einigen Überlieferungen in der Stadt noch zu einem Pogrom gekommen sein, welches die letzten Reste jüdischen Lebens vernichtete. Danach gibt es jahrhundertlang keine Nachrichten mehr über jüdische Mitbürger in der Stadt. Rigorose Handelsbeschränkungen sorgten dafür, dass jüdische Kaufleute, die v.a. aus dem benachbarten [Fellheim](#) kamen, nur vereinzelt und lediglich tagsüber in die Reichsstadt eingelassen wurden, damit sie ihre Geschäfte abwickeln konnten. Ab 1777 wurde ihnen die Übernachtung erlaubt, eine dauerhafte Niederlassung aber weiterhin strikt verboten.

19./20. Jahrhundert

Erst 1861, als den bayerischen Juden mit der Aufhebung des Matrikelparagrafen auch freie Wahl des Wohnorts zugestanden worden war, siedelten sich in Memmingen wieder jüdische Familien an. Viele kamen aus den Dörfern der Umgebung und erhofften sich durch den Umzug in die Stadt bessere Lebens- und Einkommensbedingungen. Für 1867 sind 36 jüdische Mitbürger verzeichnet; 1880 waren es bereits 144 Israeliten; 1890 erreichte die jüdische Gemeinde mit über 200 Personen ihre höchste Mitgliederzahl. Zusammen mit [Kempten](#) wurde 1875 eine gemeinsame Kultusgemeinde gegründet, die der Distriktsrabbiner in [Ichenhausen](#) betreute. Im gleichen Jahr legte man östlich des christlichen Friedhofs an der Knollenmühle eine eigene Begräbnisstätte an. Ein jüdisches Ritualbad gab es im Anwesen Freudenthalstraße 16. Die Memminger Israeliten gehörten schon bald mehrheitlich der wohlhabenden Bürgerschicht an. Unter ihnen befanden sich zahlreiche Pferde- und Viehhändler, Inhaber von Strickwaren-, Strumpffabriken und Textilwarengeschäften. An den jüdischen Alltag des Ortes erinnert unter anderem ein [Kochbuch der Yette Schwarz](#), das seinen Weg von [Osterberg](#) über Memmingen und Tel Aviv nach Jerusalem fand.

1913 wurden die Kultusgemeinden von [Fellheim](#) und Memmingen zusammengelegt. Auch jüdische Familien aus Mindelheim und Bad Wörishofen traten der Memminger Gemeinde bei. Anfang der 1920er Jahre kam es zu zwei antisemitischen Anschlägen. In der Nacht zum 14. Mai 1920 wurden fast alle Häuser der Israeliten mit Hakenkreuzen beschmiert. Ein Jahr später ereigneten sich die sog. "Rosenbaumkrawalle", die sich auf alle jüdischen Mitbürger sehr verstörend auswirkten. Auslöser war das Gerücht, der Memminger Käsegroßhändler Wilhelm Rosenbaum würde Preiswucherei betreiben. Eine aufgebrachte Menschenmenge versammelte sich daraufhin vor seiner Villa, nahm ihn fest, führte ihn durch die Stadt, um ihn am Pranger festzubinden, zu beschimpfen und zu bespucken. Die Polizei verhinderte letztlich, dass er gelyncht wurde.

NS-Zeit

Bei der Machtübernahme der Nationalsozialisten 1933 lebten noch über 160 Jüdinnen und Juden in Memmingen. Ihre Geschäfte wurden ab April 1933 massiv boykottiert, später enteignet oder zu Spottpreisen abgekauft und "arisiert". Weitere Anfeindungen und Einschränkungen führten dazu, dass sie aus dem Wirtschafts- und Gesellschaftsleben der Stadt völlig ausgeschlossen wurden. Trotzdem verließen vorerst nur wenige Israeliten ihre Heimatstadt. Im Novemberpogrom 1938 wurden rund 30 jüdische Männer festgenommen und ein Teil von ihnen wochenlang im Konzentrationslager Dachau festgehalten. Am Nachmittag und Abend desselben Tages plünderten und verwüsteten Mitglieder der Memminger SS jüdische Wohnungen und demolierten die Synagoge völlig. Eine Woche darauf wurde das Gotteshaus gesprengt. Nachdem das Haus des jüdischen Religionslehrers (Ecke Schweizer Berg / An der Mauer) durch den Kreisleiter beschlagnahmt worden war, fiel auch der Religionsunterricht aus. Stattdessen zog hier die Hitlerjugend ein. Bis 1941 gelang 93 Memminger Jüdinnen und Juden die Auswanderung. 1939 umfasste die jüdische Gemeinde noch rund 60 Mitglieder. Sie wurden in fünf Häuser zwangsweise umgesiedelt. Nachdem ab Oktober 1941 die Ausreise für Juden verboten war, lebten noch 40 von ihnen in der Stadt.

In zwei Transporten wurde ein Großteil von ihnen zusammen mit Leidensgenossen aus Fellheim und Altenstadt im März und Juli 1941 in die Vernichtungslager Piaski und Theresienstadt gebracht und ermordet.

Jüdische DP-Gemeinde 1945-1951

Nach dem Krieg kehrten nur vier Mitglieder der ehemaligen Jüdischen Gemeinde Memmingen wieder in ihre Heimat zurück. Gleichzeitig siedelten sich Juden aus Osteuropa, deren Leben in ihren Heimatländern bedroht war, und befreite KZ-Häftlinge in der Stadt an. Der Verwaltungssitz der Gemeinde wurde in der Villa Laupheimer eingerichtet, die über 100 DPs wurden in Wohnraum untergebracht, die von der US-Armee zu diesem Zweck beschlagnahmt wurden.

Das Zusammenleben von Tätern und Opfern gestaltete sich nicht immer einfach. Der 1918 in Polen geborene

Max G. bekam vermutlich Anfang 1946 zwei Zimmer in der Seyfriedstraße zugewiesen. Ein Jahr später zog seine Ehefrau Branka zu ihm. Dass die Hauswirtin, eine überzeugte Nationalsozialistin, ihren Untermietern nicht wohlgesonnen war, liegt auf der Hand. Mit allen Mitteln versuchte sie, sich der ungeliebten Mitbewohner zu entledigen. Eine uralte antisemitische Stereotype, dass Juden Christenblut zum Mazzebacken benötigten, half dabei: An Ostern 1947 (sie meinte offensichtlich das Pessachfest) soll ihrem vierjährigen Kind zunächst Wein von den Juden eingeflößt worden sein, so behauptete Bertha G., um dem Wehrlosen dann Blut abzuzapfen. Ihr Rechtsanwalt brachte diese absurde Beschuldigung zu Papier, zeigte das „Verbrechen“ beim Amtsgericht Memmingen an und trug die aberwitzigen Beschuldigungen auf einer öffentlichen Sitzung am 2. Dezember 1948 vor. Dieses verhängte gegen die Anklägerin und ihren Rechtsbeistand lediglich eine Strafe wegen "Übler Nachrede".

Die DP-Gemeinde konnte gleichwohl für einige Jahre eine gewisse Normalität entwickeln. Es hatte sich ein Sportverein (Hakoach Memmingen) gegründet und eine Berufsschule, die auf das Pionierleben in Palästina vorbereiten sollte. Nach Gründung des Staates Israel im Mai 1948 wanderten die meisten DPs aus und die DP-Gemeinde löste sich bis 1951 auf.

Gegenwart

Im April 1949 waren noch 5 Jüdinnen und Juden verzeichnet, die der IKG [Augsburg](#) angehörten und auch dort in die Synagoge gingen. Die Mikwe (Freudenthalstr. 16) wurde nach dem Krieg abgerissen. An das jüdische Leben in Memmingen erinnert heute noch das Mahnmal auf dem einstigen Synagogengrundstück, der erhaltene jüdische Friedhof und eine Abteilung des Memminger Stadtmuseums, in der die jüdische Geschichte der Stadt veranschaulicht ist. Gunter Demnig (*1947) verlegte von 2014 bis 2019 insgesamt 115 Stolpersteine für Memminger Opfer des NS-Regimes. Eine Abteilung des [Stadtmuseums Memmingen](#) widmet sich der Geschichte der jüdischen Gemeinde und ihrem grausamen Ende. Die ehemalige Gemeinde ist auch Teil der digitalen Bavarikon-Sammlung [Das jüdische Erbe Bayerisch-Schwabens. Kultur und Alltag des Landjudentums von 1560-1945](#), die 2025 mit einem Festakt in der [Augsburger Synagoge](#) online gegangen ist.

(Christine Riedl-Valder)



Der Vorstand der Israelitischen Kultusgemeinde Memmingen, 1909.
Copyright Stadtarchiv Memmingen

Stammbaum der Familie Guggenheimer aus Memmingen
Aus: Julius Miedel: Die Juden in Memmingen. Aus Anlaß der Einweihung der Memminger Synagoge. Memmingen 1909, S. 122.
Copyright Haus der Bayerischen Geschichte

Rabbinerhaus Memmingen 1948
Copyright Stadtarchiv Memmingen



Die Mannschaft des FC Memmingen mit ihren Teammitglied Alfred Heilbronner. Der 1897 geborene Alfred Heilbronner besaß ein Engreugeschäft in Tuchen/Futterstoffen, Ottoberer Gasse 5, das am 16.9. 1938 durch Bilgram & Kayser, Tuch- und Wollwarenfabrik, übernommen wurde. Heilbronner gelang nach Gefängnishaft 1938 in Memmingen die Flucht in die Schweiz und in die USA.
Copyright Stadtarchiv Memmingen



Julius Guggenheimer hatte 1919 die elterliche Woll- und Kurzwarengeschäft. Der Betrieb befand sich in der Kalchstraße 47. Die Fassade trug den Namen "Julius Guggenheimer".
Copyright Stadtarchiv Memmingen

Der 1885 in Memmingen geborene Julius Guggenheimer war ein begeisterter und ambitionierter Amateurfotograf. Er war Gründer und Vorstand der "Photographischen Vereinigung Memmingen", mit deren Mitglieder er hier abgebildet ist.
Copyright Stadtarchiv Memmingen



Julius Guggenheimer, der begeisterte Fotograf, floh mit seiner Frau im Juli 1939 nach Amsterdam. Er baute sich dort eine neue Existenz als Fotograf auf. Am 1.6.1943 wurden sie von Westerbork nach Sobibor deportiert und am 4.6.1943 ermordet, Aufnahmen von Gebäuden einer Heimatstadt haben sich als Glasplattennegative erhalten.
Copyright Stadtarchiv Memmingen



Julius Guggenheimer, der begeisterte Fotograf, floh mit seiner Frau im Juli 1939 nach Amsterdam. Er baute sich dort eine neue Existenz als Fotograf auf. Am 1.6.1943 wurden sie von Westerbork nach Sobibor deportiert und am 4.6.1943 ermordet, Aufnahmen von Gebäuden einer Heimatstadt haben sich als Glasplattennegative erhalten.
Copyright Stadtarchiv Memmingen

Hugo Günzburger (1890-1977) errichtete 1921/22 für die florierende Strickwarenfabrik einen Neubau an der Augsburg Street. 1938/39 wurde die Familie Günzburger enteignet; bei Kriegsbeginn gehörte das Werk zur Allgemeinen Strick- und Wollwarenfabrik Fasel & Co. Hugo überlebte den Holocaust - dank seiner Ehe mit der Katholikin Elsa Schreck - und führte den Familienbetrieb weiter.
Copyright Stadtarchiv Memmingen



Hugo Günzburger (1890-1977) erhielt als Soldat im

Ersten Weltkrieg militärische Auszeichnungen.
Copyright Stadtarchiv Memmingen



Gedenkstätte für die Synagoge, die jüdische Gemeinde

und die in der NS-Zeit aus
Memmingen umgekommenen Gemeindeglieder.
Ihre Namen werden auf beiden Seitensteinen
aufgeführt.
Copyright Stadtarchiv Memmingen

Bevölkerung

Jahr	1910
Gesamt	12362
Katholisch	5552
Protestantisch	6556
Jüdisch	178
Sonstige	76

Literatur

Angela Hager / Hans-Christof Haas: Memmingen. In: Wolfgang Kraus, Berndt Hamm, Meier Schwarz (Hg.): Mehr als Steine... Synagogen-Gedenkband Bayern, Bd. 1: Oberfranken, Oberpfalz, Niederbayern, Oberbayern, Schwaben. Erarbeitet von Barbara Eberhardt und Angela Hager unter Mitarbeit von Cornelia Berger-Dittscheid, Hans-Christof Haas und Frank Purrmann. Lindenberg im Allgäu 2007, S. 504-510.

Uli Braun: Memmingen – judenfrei! Die Juden des Memminger Umlandes im 17. und 18. Jahrhundert. In: Peter Fassl (Hg.): Geschichte und Kultur der Juden in Schwaben II. Neuere Forschungen und Zeitzeugenberichte. Stuttgart 2000 (= Irseer Schriften 5), S. 209-216.

K. statistisches Landesamt: Gemeindeverzeichnis für das Königreich Bayern. Nach der Volkszählung vom 1. Dezember 1910 und dem Gebietsstand von 1911. München 1911 (= Hefte zur Statistik des Königreichs Bayern 84), S. 246.

Julius Miedel: Die Juden in Memmingen. Aus Anlaß der Einweihung der Memminger Synagoge erschienen. Memmingen 1909.

Links / Verweise

<https://www.bavarikon.de/object/bav:BSB-CMS-000000000010156?lang=de>

<https://www.memmingen.de/kultur/kultur-geschichte/museen/stadtmuseum/juedisches-leben.html>

<https://archiv.jkmas.de/index.html>

<https://www.alemannia->

[judaica.de/memmingen_synagoge.htm#Zur%20Geschichte%20der%20j%C3%BCdischen%20Gemeinde](https://www.alemannia-judaica.de/memmingen_synagoge.htm#Zur%20Geschichte%20der%20j%C3%BCdischen%20Gemeinde)

<https://www.xn--jdische-gemeinden-22b.de/index.php/gemeinden/m-o/1301-memmingen-allgaeu-bayern>

<http://www.stolpersteine-mm.de/>

<https://www.after-the-shoah.org/memmingen-juedische-dp-gemeinde-jewish-dp-community/>

<https://www.hagalil.com/2010/09/memmingen/>



Synagoge
Memmingen



Ansicht der Synagoge Memmingen, 1910.
Copyright Stadtarchiv Memmingen

Über eine Synagoge der jüdischen Gemeinde, die in der Stadt im 14. und in der ersten Hälfte des 15. Jh. ansässig war, gibt es keine Nachrichten. Die jüdischen Familien, die sich ab 1861 in Memmingen ansiedelten, feierten ihre Gottesdienste anfangs im Rückgebäude des Hauses Nr. 108 (das sog. Kaufhaus) in der Fuggergasse, in einem Saal mit Nebenzimmer im 2. Stock. Nachdem dieser Betraum zu klein geworden war, mietete man ab Mai 1879 einen Teil des Nordflügels im Erdgeschoss des Fuggerbaus an. 1907 wurde die Errichtung einer eigenen Synagoge beschlossen, das Kohn'sche Anwesen Nr. 391 ½ am westlichen Stadtrand (heute: Schweizerberg 17) erworben und der jüdische Architekt Max Seckbach aus Frankfurt mit dem Entwurf beauftragt.

19./20. Jahrhundert und NS-Zeit

Der Massivbau mit Elementen neobarocker Architektur konnte am 8. September 1909 mit einem eindrucksvollen Festprogramm, das sich im Stadtarchiv Memmingen erhalten hat, eingeweiht werden. Neben dem zentralen Betsaal mit Orgel und Sängerempore im Obergeschoss waren in ihm auch Räume der jüdischen Gemeinde, sowie das Zimmer des Kantors untergebracht.

Während der Novemberpogrome 1938 erfolgte auf Befehl des NSDAP-Kreisleiters der Abbruch der Synagoge. Am Nachmittag des 10. November 1938 drangen die Nationalsozialisten in das Gebäude ein, demolierten die Bundeslade und zerstörten die gesamte Inneneinrichtung, so dass nur noch ein Trümmerhaufen aus Steinen, Holz und Schutt übrig blieb. Auf dem Hof zwischen der Synagoge und dem Lehrerhaus brannte ein Feuer, in dem Möbelstücke, Gebetbücher, Akten und Papiere vernichtet wurden. In der folgenden Woche vollzog man die Sprengung der Ruine. Für die Abbrucharbeiten ihres Gotteshauses musste die jüdische Gemeinde 12.000 Reichsmark bezahlen. Danach trafen sich die Israeliten nur noch unregelmäßig zum Gebet in verschiedenen Privaträumen.

Gegenwart

Das Grundstück, auf dem sich früher die Synagoge befand, fiel nach dem Zweiten Weltkrieg erst in den Besitz der JRSO und wurde 1951 nach Abschluss der Restitution an die Lech-Elektrizitätswerke AG verkauft. Diese errichtete 1963 ein Verwaltungsgebäude, wobei die Fläche der zerstörten Synagoge über das Grundstück

hinaus ragt und vom modernen Straßenverlauf beschnitten wird. Seit den 1980er Jahren erinnert ein Gedenkstein an den Standort der Synagoge, der 1998 durch zwei große Tafeln mit den 106 Namen jener Memminger Jüdinnen und Juden erweitert wurde, die zwischen 1941 und 1945 der NS-Diktatur zum Opfer fielen. Auf der freien Straßenfläche wurde ein Teil des Grundrisses der Synagoge im originalen Maßstab eingelassen.

[media:4400 embed][media]Im Jahr 2010 schloss die LEW ihren Standort. Der Memminger Stadtrat genehmigte den Neubau eines Gastronomiegebäudes, der angrenzende Verwaltungsbau wurde anschließend vom Investor in ein Hotel verwandelt. Alternative Lösungen und Ideen zu einer nicht-kommerziellen Nutzung des Geländes fanden im Stadtrat leider keine Mehrheit, auch der Gedanke eines Wiederaufbaus der Synagoge blieb nur vage im Gespräch. Das Mahnmal wurde schließlich durch Hecken vom Außenbereich der 2012 eröffneten Brauerei abgeschirmt. So kommt es, dass auf dem Standort der Synagoge, wo einst der Toraschrein stand, heute ein Biergarten betrieben wird.

(Christine Riedl-Valder | Patrick Charell)

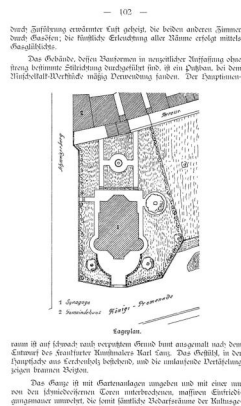

Memmingen, alte Synagoge im Nordflügel des Fuggerbaus Aus: Julius Miedel: Die Juden in Memmingen. Aus Anlaß der Einweihung der Memminger Synagoge. Memmingen 1909, S. 99. Copyright Haus der Bayerischen Geschichte

Die Neue Synagoge in Memmingen (1909)Straßenansicht, Grundriss des Innenraums und Plan des Grundstücks.Aus: Julius Miedel: Die Juden in Memmingen. Aus Anlaß der Einweihung der Memminger Synagoge. Memmingen 1909, S. 2, 102 u. 106. Copyright Haus der Bayerischen Geschichte

Die Neue Synagoge in Memmingen (1909)Straßenansicht, Grundriss des Innenraums und Plan des Grundstücks.Aus: Julius Miedel: Die Juden in Memmingen. Aus Anlaß der Einweihung der Memminger Synagoge. Memmingen 1909, S. 2, 102 u. 106. Copyright Haus der Bayerischen Geschichte



Die neue Synagoge in Memmingen.

Die Neue Synagoge in Memmingen (1909)Straßenansicht, Grundriss des Innenraums und Plan des Grundstücks.Aus: Julius Miedel: Die Juden in Memmingen. Aus Anlaß der Einweihung der Memminger Synagoge. Memmingen 1909, S. 2, 102 u.

106.

Copyright Haus der Bayerischen Geschichte

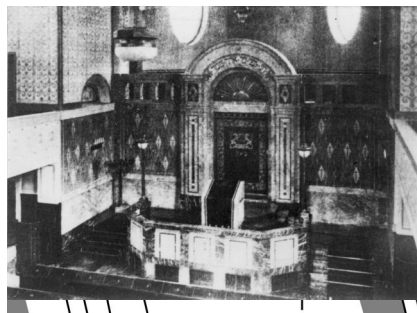

Lageskizze der zerstörten Synagoge und des
Gemeindehauses (rot) in Memmingen mit heutigem
Straßenverlauf (schwarz) und heutiger Bebauung
(grau).

Copyright Wikimedia Commons / Jakob Vogel

Innenansicht der Synagoge Memmingen, 1915.
Copyright Stadtarchiv Memmingen

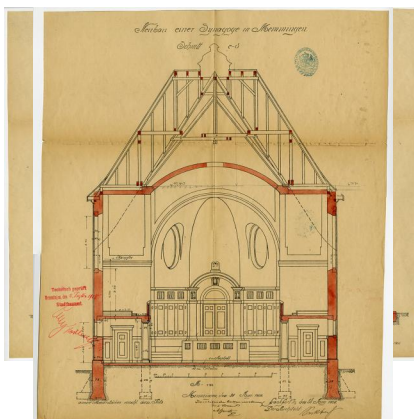

Erdgeschossplan der Synagoge Memmingen. Der Entwurf stammte vom Frankfurter Architekten Max Seckbach. Die Grundsteinlegung am Schweizerberg erfolgte am 2. November 1908.
Copyright Stadtarchiv Memmingen

Aufriss der Synagoge Memmingen. Die Einweihungsfeierlichkeiten fanden am 8. September 1909 unter großer Beteiligung auch der christlichen Bevölkerung der Stadt statt. Die voll unterkellerte und mit Gas beleuchtete Synagoge hatte die Außenmaße von 24 Meter Länge und 18,25 Meter Breite sowie eine Dachhöhe von 18,50 Meter.
Copyright Stadtarchiv Memmingen

Aufriss der Synagoge Memmingen. Der Hauptraum wurde nach Plänen des Frankfurter Kunstmalers Karl Lanz farbig ausgemalt bzw. umlaufend vertäfelt; in seinem Lerchenholz-Gestühl war Platz für 110 Männer und 24 Kinder (zu ebener Erde) sowie 76 Frauen (auf den Emporen an der Süd-, Nord- und Westseite). An der Ostseite befanden sich ein Sitzungszimmer sowie ein Kantorenzimmer, darüber eine Empore für Orgel und Sängerkhor. Der allgemeine Zugang erfolgte von Westen über einen Vorraum (mit Brunnen) und zwei seitliche Treppen hinauf zu den beiden Frauenemporen.
Copyright Stadtarchiv Memmingen

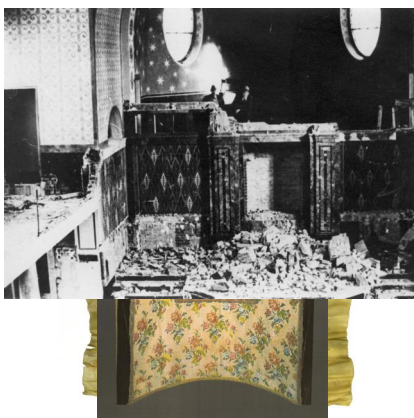

Urkunde zur Grundsteinlegung der Synagoge und Verzeichnis der Israelitischen Kultusgemeinde (aus dem Grundstein) vom 2. November 1908, beim Abbruch der Synagoge schwer beschädigt aus den Trümmern gerettet.
Copyright Stadtarchiv Memmingen

Toravorhang (Paruchet) mit Querbehang (Kapporet), 18. Jahrhundert. Neben der zentralen Inschrift "Keter Thorah" finden sich Stiftereinträge aus den Jahren 1770, 1845 und 1882, die Fürth als Herkunftsort markieren und den späteren Übergang nach Fellheim belegen. Der Übergang des Vorhangs nach Memmingen in die Synagoge dürfte mit dem Zuzug von Moritz Bacharach und seiner verwitweten Mutter, der als Stifterin benannten Zelina Bacharach, nach Memmingen 1887 zusammenfallen; 1928 für die Synagoge in Memmingen nachgewiesen.
Copyright Stadtarchiv Memmingen

Die Synagoge Memmingen nach der Schändung im Novemberpogrom 1938. Nach einem Einsatzbefehl der Gestapo Augsburg an die Kreisleitung bzw. an die Memminger Polizei wurden am 10. November 1938 während des Vormittags und frühen Nachmittags die Synagoge geplündert und das Inventar, darunter die Torarollen und die Gebetsbücher, verbrannt.
Copyright Stadtarchiv Memmingen



Außenansicht des zerstörten Gebäudes der Synagoge
Memmingen, nach November 1938.
Copyright Stadtarchiv Memmingen



Modell der Synagoge Memmingen (Maßstab 1:50)
Copyright Stadtarchiv Memmingen

Memmingen, Gedenkstein am ehem. Standort der
Synagoge (Aufnahme Israel Schwierz, 1996).
Copyright BayHStA, BS N 80 80/28-18



Memmingen, Relief mit der ehem. Synagoge
(Aufnahme Israel Schwierz, 1996).
Copyright BayHStA, BS N 80 80/28-20

Literatur

Benigna Schönhagen (Hg.): "Ma tovu ... Wie schön sind deine Zelte, Jakob ..." Synagogen in Schwaben. München 2014, S. 123-128.

Angela Hager / Hans-Christof Haas: Memmingen. In: Wolfgang Kraus, Berndt Hamm, Meier Schwarz (Hg.): Mehr als Steine... Synagogen-Gedenkband Bayern, Bd. 1: Oberfranken, Oberpfalz, Niederbayern, Oberbayern, Schwaben. Erarbeitet von Barbara Eberhardt und Angela Hager unter Mitarbeit von Cornelia Berger-Dittscheid, Hans-Christof Haas und Frank Purrmann. Lindenberg im Allgäu 2007, S. 504-510.

Theodor Harburger: Die Inventarisierung jüdischer Kunst- und Kulturdenkmäler in Bayern, hg. von den Central Archives for the History of the Jewish People, Jerusalem, und dem Jüdischen Museum Franken – Fürth & Schnaittach, Bd. 3. Fürth 1998, S. 386f.

Links / Verweise

[https://www.alemannia-](https://www.alemannia-judaica.de/memmingen_synagoge.htm#Zur%20Geschichte%20der%20j%C3%BCdischen%20Gemeinde)

[judaica.de/memmingen_synagoge.htm#Zur%20Geschichte%20der%20j%C3%BCdischen%20Gemeinde](https://www.alemannia-judaica.de/memmingen_synagoge.htm#Zur%20Geschichte%20der%20j%C3%BCdischen%20Gemeinde)

<https://archiv.jkmas.de/index.html>

https://www.memmingen.de/fileadmin/Allgemeine_Dateiverwaltung/Bereich_Amt13_Stadtmuseum/Geschichte_Synagoge_Memmingen.pdf

https://www.memmingen.de/fileadmin/Allgemeine_Dateiverwaltung/Bereich_Amt13_Stadtmuseum/Exponatliste_Synagoge_Memmingen.pdf

Friedhof
Memmingen



Jüdischer Friedhof, 1875 angelegt; Grabdenkmäler ab 1875.
Copyright Wikimedia Commons / Thomas Mirtsch

Der jüdische Friedhof liegt im Osten der Stadt an der Straße „Am Judenfriedhof“. Er hat eine Größe von etwa 870 qm und wurde 1875 angelegt.

Geschichte

Lage: Im Osten der Stadt an der Straße „Am Judenfriedhof“.

Größe: 870 qm; massive Backsteinmauer rund um den gesamten Friedhof.

Alter: 1875.

Beerdigungen: Vier Grabfelder mit 134 Grabsteinen. Links des Tores Gedenkstein für die Gefallenen des Ersten Weltkriegs. Bestattungen erfolgten auch nach 1945.

Besonderheiten: Rechts des Haupttores Gelegenheit zum Waschen der Hände; im Judentum ist es Brauch, sich nach einem Begräbnis am Ausgang die Hände zu waschen und diese nicht abzutrocknen, um so die Erinnerung an den eben Begrabenen mit auf den Heimweg zu nehmen. In der Gemeinde existierten jeweils eine Chewra Kaddischa für Frauen (1875) und für Männer (1911).



Jüdischer Friedhof, 1875 angelegt; Grabdenkmäler ab
1875.
Copyright Wikimedia Commons / Thomas Mirtsch

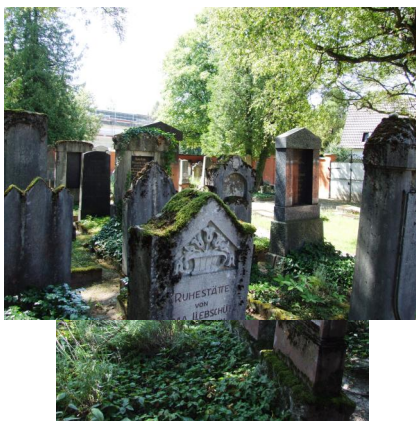

Jüdischer Friedhof, 1875 angelegt; Grabdenkmäler ab 1875.
Copyright Wikimedia Commons / Thomas Mirtsch

Jüdischer Friedhof, 1875 angelegt; Grabdenkmäler ab 1875.
Copyright Wikimedia Commons / Thomas Mirtsch



Jüdischer Friedhof, 1875 angelegt; Grabdenkmäler ab 1875.
Copyright Wikimedia Commons / Thomas Mirtsch

Memmingen, Trinkbrunnen an einer Mauer auf dem Jüdischen Friedhof (Aufnahme Israel Schwierz, 1996).
Copyright BayHStA, BS N 80 80/28-33

Memmingen, Kriegerdenkmal der IKG in Form einer Bank am jüdischen Friedhof (Aufnahme Israel Schwierz, 1996).
Copyright BayHStA, BS N 80 80/28-37

Adresse

Am Judenfriedhof 3,87700 Memmingen

Literatur

Schwierz, Israel: Steinerne Zeugnisse jüdischen Lebens in Bayern, 2. Aufl. München 1992, 268f.

Michael Trüger: Jüdische Friedhöfe in Bayern (28) [Neu-Ulm, Maßbach, Eibelstadt, Memmingen]. In: Der Landesverband der Israelit. Kultusgemeinden in Bayern 16, Nr. 85 (April 2001, S. 16-17, hier S. 17;

Links / Verweise

<https://ikg-bayern.de/memmingen/>

https://www.alemannia-judaica.de/memmingen_friedhof.htm

<https://www.uni-heidelberg.de/institute/sonst/aj/FRIEDHOF/Bayern/f-bayern.htm#Memmingen>

<https://juedisches-schwaben-netzwerk.de/de/netzwerkorte/memmingen>

<https://jhva.wordpress.com/?s=Memmingen>

[https://de.wikipedia.org/wiki/J%C3%BCdischer_Friedhof_\(Memmingen\)](https://de.wikipedia.org/wiki/J%C3%BCdischer_Friedhof_(Memmingen))

<https://geoportal.bayern.de/denkmalatlas/searchResult.html?koid=205094&objtyp=bau&top=1>

Person

Jakob Feibermann



Kriegerdenkmal
Memmingen



Gedenktafel für die jüdischen Gefallenen des Ersten Weltkriegs auf dem jüdischen Friedhof Memmingen.
Copyright Wikimedia Commons / Thomas Mirtsch

In Memmingen gibt es auf dem jüdischen Friedhof an der Straße „Am Judenfriedhof“ ein Denkmal in Form einer großen Bank für die Gefallenen des Ersten Weltkrieges. Auf dem Gedenkstein ohne Namen kann man die Widmung lesen: **DEM EHRENDEN ANDENKEN UNSERER HELDEN 1914–1918.**



Memmingen, Kriegerdenkmal der IKG in Form einer
Bank am jüdischen Friedhof (Aufnahme Israel Schwierz,
1996).
Copyright BayHStA, BS N 80 80/28-37

Adresse

Am Judenfriedhof (Jüd. Frhf.), 87700 Memmingen